ЖУРНАЛ МЕЖВУЗОВСКОГО СТУДЕНЧЕСКОГО ГОРОДКА В САНКТ-ПЕТЕРБУРГЕ

В МСГ ПОЙМУТ

№7 (127)
СЕНТЯБРЬ, **2019 ГОД**

День первокурсника

Welcome to Saint-P, первокурсник!

Интервью:
Дарья Карнаухова
Страница 6

Редакция рекомендует:
Киноновинки осени
Страница 10

Из Instagram:
#welfest
Страница 15

В МСГ ПОЙМУТ
СОДЕРЖАНИЕ

Welcome to Saint-P Страница 4

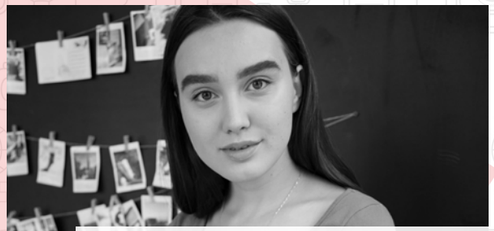

Дарья Карнаухова Страница 6

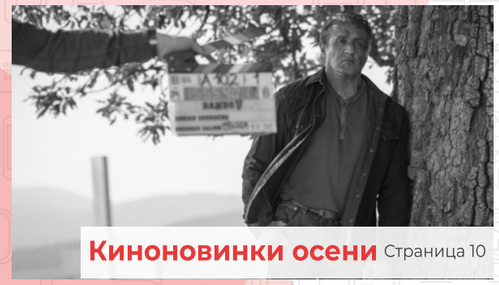

Киноновинки осени Страница 10

Петербург с приставкой "ЭКО" Страница 12

ЧЕК-ЛИСТ СТУДЕНТА МСГ 3

ГЛАВНОЕ
WELCOME TO SAINT-P 4

ИНТЕРВЬЮ
ДАРЬЯ КАРНАУХОВА 6

ТВОРЧЕСКИЙ МСГ 8

РЕДАКЦИЯ РЕКОМЕНДУЕТ
ТРЕНДЫ ОСЕНИ 9

РЕДАКЦИЯ РЕКОМЕНДУЕТ
КИНОНОВИНКИ ОСЕНИ 10

АВТОРСКАЯ КОЛОНКА
ПЕТЕРБУРГ С ПРИСТАВКОЙ "ЭКО" 12

АНОНСЫ СОБЫТИЙ В ГОРОДЕ
ФЕСТИВАЛИ И ФОРУМЫ 14

ИЗ INSTAGRAM
#WELFEST 15

АНОНСЫ
ОКТЯБРЬ 16

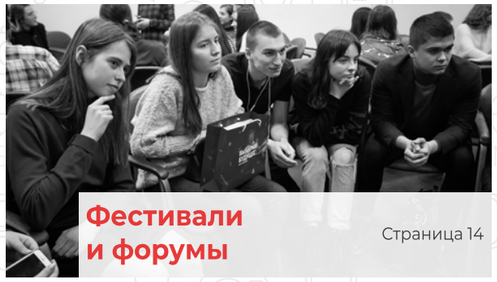

Фестивали и форумы Страница 14

ЧЕК-ЛИСТ СТУДЕНТА МСГ

Perfecto! Bellissimo!

На последние 200 рублей купить дошик и покрошить в него сосиски

Усейн Болт на минималках

Пробежаться по всем этажам в поисках свободного душа

Клуб кожевенного ремесла

Сделать абонемент в спортзал и ни разу туда не сходить

Стильно, модно, молодежно

Сходить в спорткомплекс на соревнования
и вернуться домой, забыв снять бахилы

Дота дотой, а завтрак по расписанию

Выйти на субботник только тогда, когда привезут кашу

А голову ты не забыл?

Дождавшись своей очереди, прийти в душ и понять, что забыл полотенце

Кухня горячих экспериментов

Поставить чайник на плиту и вспомнить о нём тогда,
когда вахтёр объявит об этом по громкой связи

Микрозаймы по-общажному

Спросить в беседе этажа соль\сахар\гаечный ключ

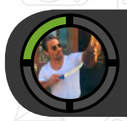

Истинный гурман

Побывать во всех столовых городка и составить свой топ блюд

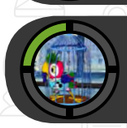

Свободу попугаям!

Кричать «Халява, приди!» через приоткрытое
окно, ведь открывать его полностью нельзя

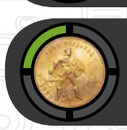

В поисках золотых червонцев

Искать того, кто разменяет тебе деньги по десяткам,
потому что в разменном аппарате в прачке они закончились

ГЛАВНОЕ

WELCOME TO SAINT-P!

Ай, Питер, Питер, ты слишком красив, чтобы быть просто другом!

Самое время влюбиться в этот прекрасный город! А чтобы вы могли узнать его поближе, создано мероприятие, направленное на помощь в адаптации иногородних студентов в мегаполисе и знакомство их с историей и культурой Северной столицы. Уже догадываетесь, о чём идёт речь?

14 сентября можно считать одним из лучших моментов в этом году, ведь состоялись «День первокурсника МСГ» и открытие долгожданного фестиваля для студентов Санкт-Петербурга «Welcome to Saint-P»!

Открытие прошло на территории Межвузовского студенческого городка, который по праву можно считать сердцем студенческой жизни Петербурга. Сотни студентов из самых разных городов слились в огромную толпу и зажгли танцплощадку!

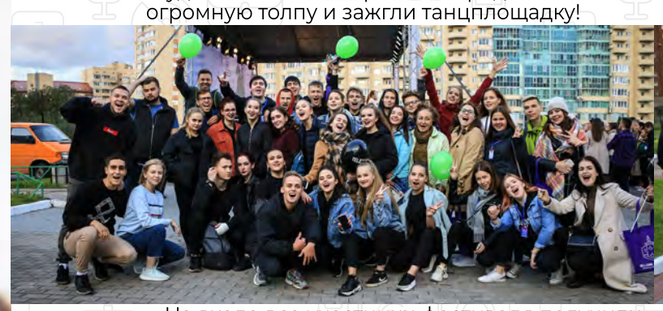

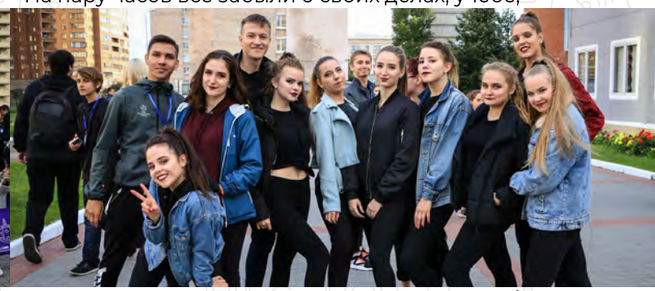

На входе все участники фестиваля получили подарки. Теперь у студентов есть классные сумки–шоперы для купленных по акции пельменей и сосискок (студенческая жизнь - она такая!). Также ребята получили фиолетовые ниточки на руку, символизирующие связь всех студентов Петербурга, дополнительный заряд бодрости и множество флаеров с интересными предложениями от партнёров фестиваля.

А те, кто устал веселиться, отдыхали и общались в лаунж-зоне с пуфиками.

Отдельного внимания заслуживает взрывоопасное выступление от компании iLocked: химики проводили опыты с жидким азотом и сухим льдом. Расколоть замороженный банан, похожий на камень? Легко! Поесть ледяного попкорна или сделать розу хрустальной? Не вопрос!

Самой яркой частью фестиваля стал концерт. На пару часов все забыли о своих делах, учёбе, тоске по дому и взорвали танцплощадку! Благодаря прекрасным диджеям и зажигательному ведущему Сергею Журавлеву прозвучали все самые популярные хиты этого года. Но какими бы крутыми не были современные исполнители, ничто не заменит «Руки вверх». Это была бомба! Кажется, песни Жукова в студенческом исполнении слышал весь Питер.

Открыли фестиваль почётные гости: представитель Комитета по науке и высшей школе Валентина Николаевна Никифорова, представитель Московского района Санкт-Петербурга Константин Юрьевич Рыжов, директор Межвузовского студенческого городка Александр Алексеевич Белокобыльский. Отдельную благодарность хочется выразить представителям вузов, в частности: Игорю Алексеевичу Павлову (СПбГУАП), Валерию Ивановичу Важнецкому (РАНХиГС), Юрию Вадимовичу Филатову (СПБГЭТУ «ЛЭТИ») и Галине Юрьевне Иконниковой (РГПУ им. А.И.Герцена).

Каждый участник праздника нашёл себе занятие по душе. Например, любители спорта соревновались в упражнениях и демонстрировали свою силу. К слову, было за что соревноваться, ведь все хотели выиграть вкусный кофе. Кстати, о кофе: кофейня «#Безпаники» разыгрывала крутые призы, достаточно было лопнуть воздушный шарик.

Яркими танцевальными выступлениями нас порадовали звёзды петербургских сцен: команды Exlusive, NEEDLES CHEERLEADING, HSE Dance club, а также «Кронверкские Барсы». А песни, которые исполнили Руслан Райз, Артём Райн, Дмитрий Жданов, Мэйман, Винморфит и Михаил Михайлов, точно будут крутиться в головах каждого из присутствующих ближайший месяц.

У нескольких ребят открытие фестиваля совпало с днём рождения. Их поздравили всем студгородком, и такой праздник точно запомнится надолго!

Студенты, вам представилась возможность жить в одном из самых красивых городов России! Да что там России, мира! И пока у вас есть возможность - не упускайте шанса посетить мастер-классы, пройти квест и просто познакомиться с чудесным городом в рамках фестиваля «Welcome to Saint-P». Не зря же Пушкин называл Петербург прекрасным творением Петра... Вдохновляйтесь!

| СОФИЯ ТЕЧУЕШЕВА, СД №9

ИНТЕРВЬЮ
ДАРЬЯ КАРНАУХОВА

Героиня этого номера – студентка 1-го курса филологического факультета института народов Севера РГПУ им. А.И. Герцена. Помимо учёбы Даша занимается пением и ведёт блог в Instagram (**@dora.karn**) с аудиторией в 55 тысяч человек, где выкладывает каверы на популярные песни и рассказывает о своей жизни. Талантливая девушка сейчас проживает в Студенческом доме № 4 и радует своих соседей красивым голосом и игрой на укулеле.

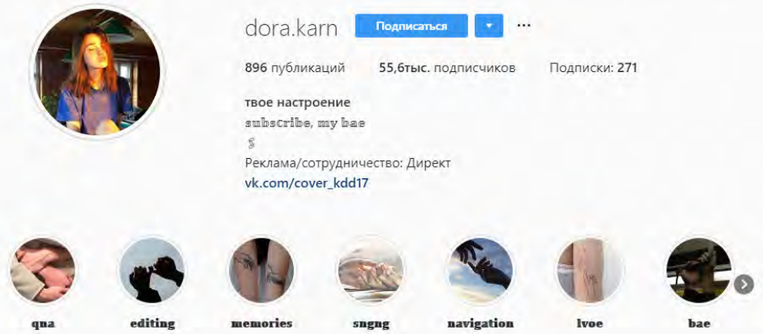

Даша, твой основной контент в инстаграме - каверы. Сложно ли было решиться выкладывать своё творчество в сеть?

Когда я выкладывала первое видео, понятия каверов не было вообще, поэтому не было и страха. Я делала это без задней мысли и боязни осуждения.

Как давно ты занимаешься музыкой? Это твоё хобби?

Музыкой я занимаюсь с самого детства. В детском саду я была одной из немногих, кто мог чисто тянуть высокие нотки (смеётся). В начальной школе ходила в музыкальную школу, специальностью была флейта, но бросила за два года до окончания – поняла, что это не моё. В средней школе я пошла учиться заново - уже на вокал, окончила с красным дипломом. Сейчас для меня музыка - больше, чем просто хобби.

На кого ты учишься? Что повлияло на твой выбор?

Я учусь на филолога. На это повлияло стечение обстоятельств, любовь к русскому и английскому и, конечно же, большие возможности Санкт-Петербурга.

Есть ли у тебя кумир?

У меня нет кумира или человека, на которого я хотела бы равняться, однако есть некоторые личности (как медийные, так и нет), чьи человеческие качества и принципы мне нравятся, я стараюсь их перенимать.

Кто является твоим первым слушателем и критиком?

На протяжении всего моего творческого пути в инстаграме со мной рядом был человек, которого я очень люблю. Он мой главный критик и поддержка, он всегда знал мои слабые и сильные стороны, знал, куда мне нужно двигаться дальше. Если бы не он, я бы, возможно, не отвечала бы сейчас на ваши вопросы и не находилась бы в Санкт-Петербурге. Безумно благодарна ему!

Как тебе в МСГ? Расскажи о своём первом впечатлении.

В МСГ мне очень нравится. Действительно настоящий городок для студентов, очень тёплая атмосфера. За короткое время я успела найти много классных друзей. При заезде я безумно обрадовалась хорошим условиям и дружелюбным студентам, старостам. С соседками у меня хорошие отношения: они старше меня, во многих вопросах помогают и дают советы.

Как ты относишься к своим подписчикам?

Я не считаю людей, которые слушают мои каверы, фанатами. Я только начинаю свой творческий путь, и эти люди для меня - единомышленники и поддержка. С назойливыми в этом плане ребятами я не встречалась.

Чем помимо учёбы и музыки ты сейчас занимаешься? С загруженной неделей хватает времени на что-то, кроме бесконечных пар?

Сейчас у меня очень много свободного времени. Его я трачу на времяпрепровождение с друзьями, подготовку к парам и бытовые дела. Пар пока не так много, потому что учёба только началась, но думаю, через пару недель свободного времени практически не будет.

Даша, какие советы ты бы дала начинающей себе?

Себе начинающей я бы посоветовала ничего не бояться и просто наслаждаться жизнью. Хотя, в принципе, так и было (смеется). Нет чего-то, что я хотела бы исправить.

Чего бы хотелось достичь в ближайшем будущем?

В ближайшем будущем хочу получить высшее образование и параллельно усердно подниматься во всеми любимой социальной сети, насчёт другого загадывать пока не хочется.

Я планирую начать выкладывать видео на YouTube. Мы уже пробовали однажды, но пришлось приостановить это по техническим причинам. Думаю, в скором времени меня можно будет там встретить. Собственные песни я не пишу, меня к этому не тянет. Считаю, что если и начинать делать музыку, то только качественно и нешаблонно. Может, приду к этому со временем, кто знает.

В ближайшее время у меня планировались квартирники в Санкт-Петербурге и Москве, но пока вопрос висит в воздухе, всё зависит от организаторов. Когда будет всё точно известно, я обязательно дам знать!

| АНГЕЛИНА БОЛЬШАКОВА, СД №7

Творческий МОД

Здесь я чувствую холод
И чувствую взгляд на моей спине
Мне малы твои руки
И мал этот город
А тебе?
Если лужа и вправду похожа на море
То коробка из пластика - на металл
Я с рожденья мечтал о любви
И свободе
Посмотри
Кем я стал
Посмотри
Кем ты стал?
Потекли по дорогам печальные слезы
Завтра утром их все соберу в ожерелье
Не могу подарить я луну или звезды
Но могу нарядить тебя в сожаление
Мне пора уходить,
Путь так долог и труден
У тебя я хочу попросить на прощанье
Обещай, что хоть ты меня не забудешь
Обещай сдержать свое обещание

Ксения Беловицкая, СД №11

РЕДАКЦИЯ РЕКОМЕНДУЕТ

ТРЕНДЫ ОСЕНИ

Если ты хоть немного ориентируешься в индустрии моды, то ты наверняка слышала, что совсем скоро в городе пройдёт St. Petersburg Fashion Week. Давай помечтаем и представим, что нас пригласили в качестве гостей на модный показ. Нам срочно нужно продумать образ! Он должен быть актуальным и запоминающимся. Давай рассмотрим бьюти-тренды этой осени.

Прямиком от косметолога

Здоровая и сияющая кожа красива всегда. Но в последнее время визажисты делают на этом особый акцент. За кулисами показа Stella McCartney моделям даже накладывали экспресс-маски для лица и не перегружали кожу макияжем, чтобы достичь максимального эффекта здоровой кожи и красивого свечения. Лайфхак: если сил и времени ухаживать за кожей почти не остаётся, то можно сходить в салон **LIKE**, там всё сделают за тебя. И твоя кожа скажет тебе спасибо :)

Брови успокоились , и жить стало проще

В последнее время бьюти-тенденции упрощают нам жизнь. Теперь чтобы сделать актуальные брови, не нужно вырисовывать чёткие границы и зачёсывать волоски вверх, придавая им дикий и лохматый вид. Стоит только посмотреть на модные показы Loewe, Chanel и Salvatore, и сразу становится понятно, что всё, что нужно для создания актуальных бровей, – это подкрасить их немного тенями и расчесать. Натуральные и эстетичные брови – настоящий тренд этого сезона. Однако если такой вариант кажется тебе скучным, обрати внимание на beauty-образы моделей с показов Valentino и Prada, брови которых выбелены, как у альбиносов. На такие радикальные меры идти не обязательно, а вот использовать гель для бровей на тон светлее собственных – можно.

Огненная помада

Губы, будто полыхающие алым огнём, — главный тренд осенне-зимних показов. Ты можешь пробовать разные оттенки и способы нанесения помады. Красную помаду в этом сезоне лучше сочетать с отсутствием макияжа на глазах и гладкими волосами. Возможно, это не ново, но очень красиво. Так ты точно будешь уверенна, что выглядишь стильно и нисколько не вульгарно.

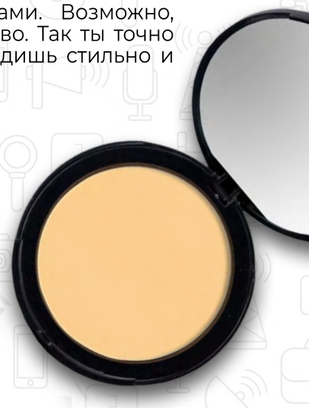

Яркие вспышки

Естественно сияющая кожа, натуральные брови и классическая красная помада не вдохновляют тебя? На помощь придут цветные тени или подводка для глаз! Это простой способ сделать образ необычным и актуальным. Тона от лазурного голубого до неоново-зелёного, сочетания яркого розового и чёрного, изогнутые линии, причудливые формы. Теперь если у тебя дрожит рука, и стрелка нарисована неровно — можешь её не исправлять и попадёшь в тренд! В обычной дневной ситуации с этим трендом нужно быть осторожнее и не переборщить, но ведь мы с тобой собираемся на модный показ, так что можно смело экспериментировать.

Гладкие волосы

Этот тренд доказывает, что быть модной становится всё проще, не нужно никаких сложных локонов и начёсов, ведь гладкие волосы - это просто. Минимум — нанести на волосы укладочное средство для гладкости, максимум — выпрямить пряди стайлером и добавить лак.

| ДИАНА КУЗНЕЦОВА, СД №9

РЕДАКЦИЯ РЕКОМЕНДУЕТ

КИНОНОВИНКИ ОСЕНИ

Конец сентября радует нас интересными новинками из мира кинематографа. Думаем, каждый хотел бы посетить кинотеатр, чтобы остаться в хорошем расположении духа и получить незабываемые эмоции от просмотра фильма.

Предлагаем вам ознакомится с подборкой кино-новинок от нашей редакции, которые точно не оставят никого равнодушным!

Тайна печати дракона

Кинокартина уже давно поразила весь мир, но премьера в России состоялась совсем недавно. Сюжет фильма довольно необычен, он позволит каждому окунуться в мир фантастики и приключений.

Итак: путешественник из Англии Джонатан Грин получает заказ от Петра Первого на изготовление карт Дальнего Востока России. Ему предстоит преодолеть долгий путь, полный невероятных приключений, который приведёт его в Китай. Картограф столкнётся с множеством поразительных открытий, неожиданных встреч с чудными существами, китайскими принцессами, мастерами смертоносных боевых искусств и самим Лун-Ван - царём всех драконов. Что же окажется сильнее – скептицизм учёного или древняя чёрная магия, уже давно захватившая власть в Восточных землях?

К звёздам

Особым поклонницам и поклонникам Бреда Питта хотим рассказать об американском фильме Джеймса Грея «К звёздам». Премьера состоялась в августе на 86-м Венецианском кинофестивале, но вы можете видеть его на российских экранах только с 20 сентября. О чём же этот фильм? Кажется, название говорит само за себя. Конечно же о космосе!

Недалёкое будущее. Астронавт NASA Рой Макбрайд известен способностью полностью контролировать свои эмоции - его пульс никогда не превышает 80 ударов в минуту. Земле и другим планетам Солнечной системы угрожает опасность: необычные выбросы высокой энергии, предположительно, антиматерии. Эту аномалию связывают с отцом Макбрайда, Клиффордом, который считается погибшим в исследовательской миссии на границе Солнечной системы 16 лет назад. Однако оказывается, что он не погиб — его миссия была засекречена. Пытаясь разобраться с природой катаклизмов, Рой направляется на Луну, а затем на Марс и Нептун.

Рэмбо: последняя кровь

Совсем скоро мы сможем вновь увидеть легендарного актера Сильвестра Сталлоне в остросюжетном боевике «Рэмбо: последняя кровь». Помимо Сталлоне, который в очередной раз исполнил главную роль Джона Рэмбо, в фильме также снялись Пас Вега, Серхио Перис-Менчете. Сюжет пронизан роковыми событиями, наблюдая за которыми вы будете грызть ногти, испытывая беспокойство за персонажей.

Ветеран войны Джон Рэмбо старается вести размеренную жизнь на ранчо своего отца в Аризоне, но полностью оправиться от тяжёлого прошлого ему довольно сложно, поэтому всё свободное время он проводит в баре. Несмотря на образ жизни отшельника, Рэмбо поддерживает связь с близкой подругой Марией, которая помогает ему с уходом за домом. Также Рэмбо сроднился с её дочерью Габриэлой, которая росла на его глазах.

Неожиданно Мария сообщает Рэмбо, что Габриэла отправилась в Мексику на поиски отца и пропала без вести. Рэмбо решает пересечь американо-мексиканскую границу, чтобы найти девушку. Прибыв в страну, он объединяется с журналисткой, сводная сестра которой тоже исчезла, и сталкивается с жестоким преступником, занимающимся торговлей людьми. Используя весь свой опыт и умения, Рэмбо намерен остановить лидеров организации и покончить с их бесчеловечной деятельностью.

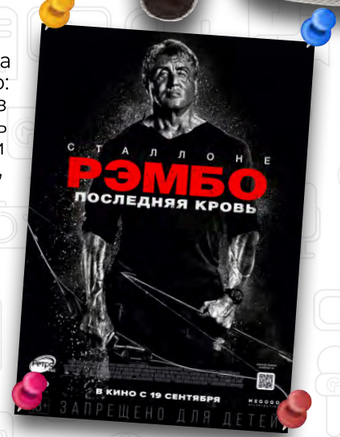

Герой

Ещё одна кинокартина в нашем топе - о любви и предательстве. Российский кинематограф радует нас захватывающим фильмом, главную роль в котором исполнил Александр Петров. «Если не ты, то кто?» - слоган к фильму «Герой» интригует зрителя с первого слова.

15 лет назад герой фильма, Андрей, под руководством своего отца, полковника Родина, прошёл обучение в секретной спецшколе, где из молодых ребят готовили агентов Службы внешней разведки. Когда экспериментальный проект закрыли, Андрей остался в Европе и старался не вспоминать о прошлом. Однажды ему звонит отец, которого считали погибшим, и сообщает, что на Андрея открыта охота. Кто решил избавиться от бывшего агента – неизвестно. Спасаясь бегством, герой находит Машу, с которой учился в спецшколе. Андрею предстоит пройти через любовь и предательство, а также узнать об истинных масштабах шпионской игры, в которую он поневоле оказался втянут.

| НАТАЛЬЯ ТАРАБУКИНА, СД №7

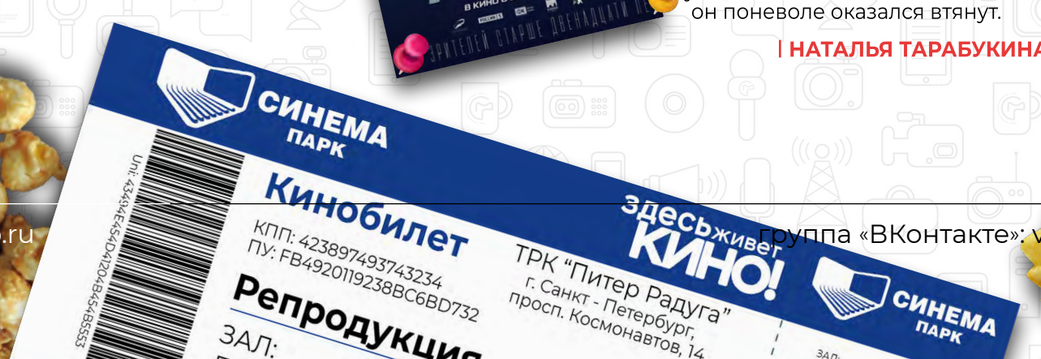

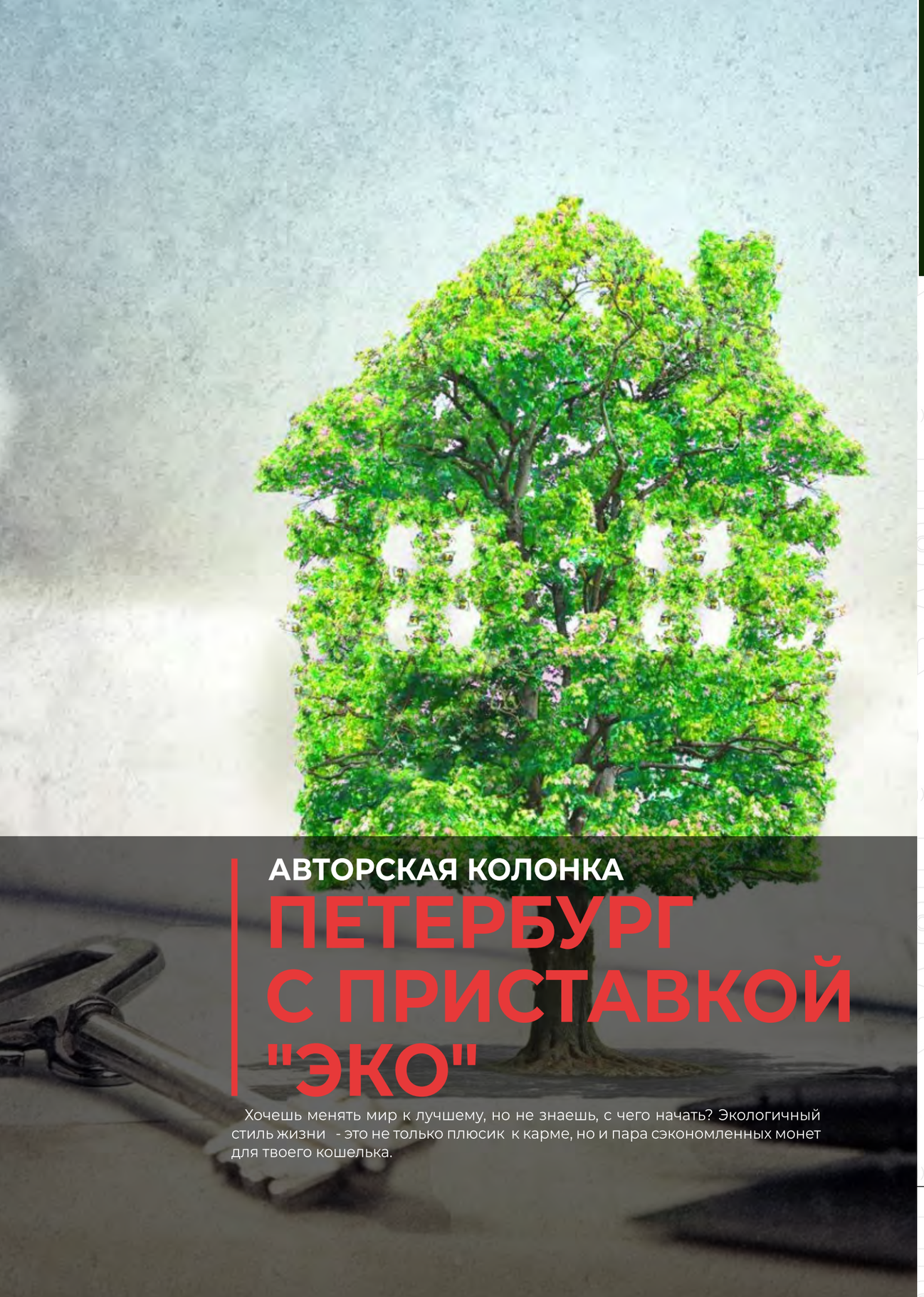

АВТОРСКАЯ КОЛОНКА

ПЕТЕРБУРГ С ПРИСТАВКОЙ "ЭКО"

Хочешь менять мир к лучшему, но не знаешь, с чего начать? Экологичный стиль жизни - это не только плюсик к карме, но и пара сэкономленных монет для твоего кошелька.

Сегодня каменные джунгли Петербурга активно обзаводятся «зелёными» лофтами и пунктами раздельного сбора отходов, а многие эко-френдли магазины готовы давать скидки и бонусы посетителям, помогающим сделать мир чище. Тенденция с уважением относиться к живой природе и её небесконечным ресурсам начинает активно развиваться в городской среде.Для того чтобы помогать природе, совсем не обязательно разделять мусор или ходить на пикеты в защиту тайги: можно начать с того, что комфортно именно для тебя.

Не можешь жить без утреннего кофе, но цены больно бьют по кошельку? Многоразовый стаканчик, термос или тамблер могут спасти не только природу от загрязнения, но и тебя от лишних трат. Общественное движение My cup, please выделило 70 кофеен, которые готовы поддержать скидкой гостей, отказавшихся от одноразовых стаканчиков.

В список их партнёрских заведений вошли знаменитые петербургские кондитерские «Буше» (скидка 10%), Starbucks , а тропический Surf Coffee готов не только снизить цену твоего напитка, но и дать карту постоянного посетителя с кешбэком 20%.

Идею борьбы с пластиком поддерживают как большие сетевые заведения, так и маленькие локальные точки. Так, самый вкусный апельсиновый раф от «#Безпаники» становится ещё вкуснее, ведь можно не только выпить кофе, но и сделать мир чуточку лучше.

В России на данный момент нет заводов, готовых разделять сложный по составу стаканчик, поэтому его ждут тысячелетия бесполезной жизни после пары минут своего кофейного предназначения. Термос - это не только ассоциации с горячим чаем в лесу, но и маленький акт помощи человечеству .

Удивляешься тому, что для горячих напитков вне дома нужна своя личная домашняя кружечка? Тогда давай я удивлю тебя ещё больше! В Санкт-Петербурге есть целый магазин, куда можно ходить со своей домашней тарой. На развес идут не только макаронные изделия и крупы, но и шампуни со стиральными порошками. Работники магазина B21 ZERO WASTE сами разрабатывают рецепты своей органической «нехимии» и косметических средств, поэтому цены на продукцию довольно низкие . Если у тебя нет своего мешочка для покупок, то его можно купить на месте. Кстати, более известный косметический бренд LUSH тоже заботится об окружающей среде и дарит скидки своим последователям всем, кто разделяет его принципы. Компания уже давно реализует проект «Вторая жизнь пластиковой баночки», в рамках которого меняет пять пустых упаковок от любых своих средств на одну полную.

Обменом ненужных вещей на скидки и бонусы занимаются и некоторые магазины одежды. Программа по сбору и переработке старых предметов гардероба «Новая жизнь моды» предлагает создать экологичный стиль будущего. Любой посетитель магазинов H&M и MONKI может оставить пакет с невостребованной одеждой в специальном контейнере, расположенном возле касс . Магазины принимают текстиль любых брендов, в любом состоянии, так что в дальнейшем ваш одинокий носок, потерявший пару, может пойти на переработку и получить новую жизнь . Чтобы мотивировать покупателя к сдаче одежды, магазины дарят ваучеры со скидкой 15%. Для получения скидки достаточно сдать три вещи.

Колоссальную помощь «Зелёному миру» оказывает организация по сбору ненужного текстиля «Спасибо!». Её бирюзовые пункты приёма вещей можно увидеть почти на каждом шагу, один из них даже стоит у первого хозяйственного корпуса нашего студгородка.

Организация работает по принципу социального предпринимательства: собирает одежду у горожан, а потом распределяет её между центрами для нуждающихся и благотворительными организациями. Сделать вклад в эту экологическую инициативу можно не только сдав одежду, но и купив её . Магазины проекта можно найти прямо возле станций метро «Сенная», «Василеостровская» и «Площадь Восстания».

Теперь делать мир лучше вы можете не выходя из МСГ! Клуб творческой молодёжи организовал сбор крышечек, чтобы в дальнейшем сдать их на переработку, а на вырученные деньги помочь нуждающимся детям - подопечным благотворительного фонда «Солнце». Пункты приёма расположены в хозяйственных корпусах и будут работать до конца мая 2020 года. У тебя ещё есть время!

Отдельно взятый человек может сохранить не так много природных ресурсов, но большое всегда начинается с малого. Среди людей, предпочитающих эко-комфорт и пропагандирующих осознаное потребление, немало знаменитостей: тот же Бред Питтт ходит пить кофе со своим стаканчиком, а Марк Цукерберг ведёт политику раздельного сбора отходов. В современном мире движение «Эко» набирает всё большую популярность, но, в любом случае, вести экологичный образ жизни или нет – только ваш выбор.

| ДАРЬЯ ШАРАПОВА, СД №2

АНОНСЫ СОБЫТИЙ В ГОРОДЕ

ФЕСТИВАЛИ И ФОРУМЫ

1 Интеллектуада Первокурсников

Совсем скоро в Санкт-Петербурге пройдёт ставшая уже традиционной «Интеллектуада первокурсников». Она включит в себя соревнования по 4 направлениям: «Что? Где? Когда?», «Парламентские дебаты», «Бегущий город» - интерактивная экскурсия по району города и «Фотограмь». Конкурсы пройдут в Доме Молодёжи на Новоизмайловском, регистрироваться нужно у представителей вузов и в группе события во «Вконтакте».

Дата: 5 и 6 октября 2019 года.

2 Профессиональный рост

Хочешь найти идеальную работу и получить лучшие предложения по трудоустройству от крупных компаний? Приходи на форум «Профессиональный рост»! Там тебя ждёт ярмарка вакансий, мастер-классы, тренинги и деловые игры в режиме нон-стоп, а также конкурсы с призами и море положительных эмоций. Кстати, это крутая возможность получить анализ резюме и рекомендации по его улучшению от карьерных коучей. Дерзай!

Дата: 24 октября 2019 года.

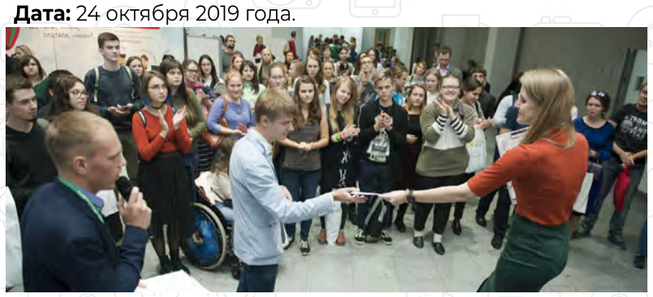

3 PHOTOBOOKZINE-PRINTPRESSFEST

Да-да, именно такое длинное и труднопроизносимое название выбрали организаторы для фестиваля фотокниг и зинов. Кстати, такое мероприятие пройдёт в Петербурге впервые. Выставка работ со всей России, встречи с авторами, воркшопы — всё это и многое другое подготовили для любителей самиздата. Посмотреть на всё это и даже попасть на воркшоп можно будет в одном из самых молодёжных пространств города - «Бертгольд Центре».

Дата: 19 и 20 октября 2019 года.

4 Выбираю Будущее

Всё ещё ищешь работу? Если на форуме «Профессиональный рост» ничего подходящего не нашлось, то обязательно сходи на форум «Выбираю будущее»! На форуме тебя ждут вакансии и стажировки от лучших работодателей Санкт-Петербурга, мастер-классы от лекторов-практиков, деловые игры, консультации по построению успешной карьеры, розыгрыш призов и подарки для всех участников! Да ещё и рядом с метро «Петроградская», удобно же!

Дата: 29 октября 2019 года.

ИЗ INSTAGRAM

#WELFEST

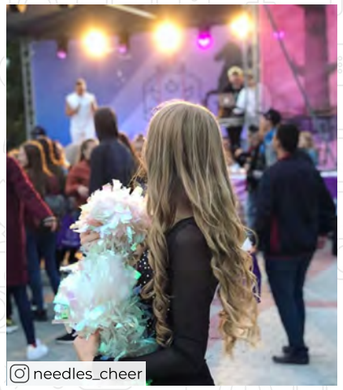

АНОНСЫ
ОКТЯБРЬ

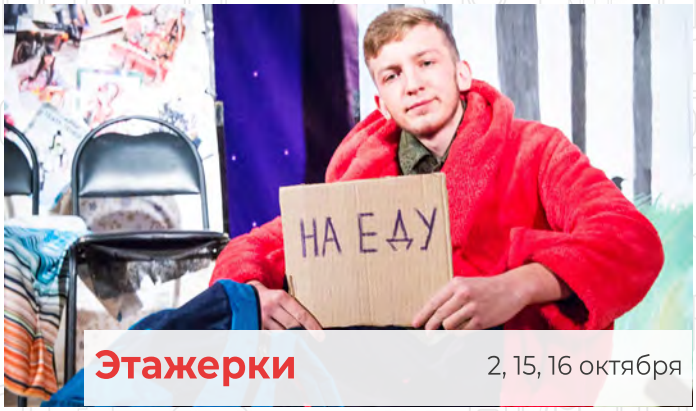

Этажерки 2, 15, 16 октября

День космических войск 4 октября

Волейбол: финал 12 октября

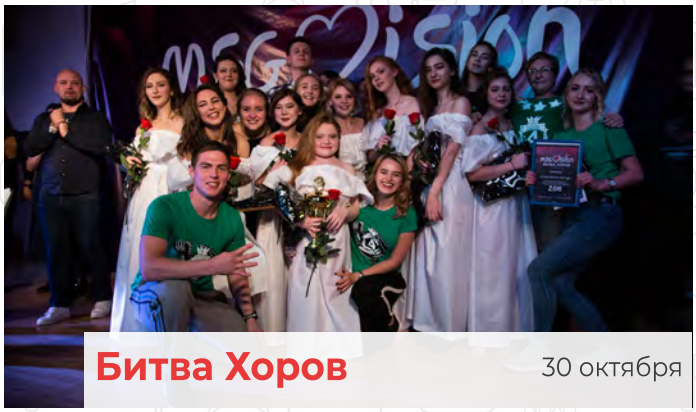

Битва Хоров 30 октября

Журнал Межвузовского студенческого городка в Санкт-Петербурге “В МСГ ПОЙМУТ”

Главный редактор
С.А. Короткова

Редакционная коллегия:
директор МСГ
А.А. Белокобыльский,
зам. директора МСГ
В.И. Слапогузов,
начальник ОСО
Л.А. Федоровская,
специалист ОСО
Л. З. Музаффарова

Корректор Е.В. Косьмина

Верстка Д.А. Михайленко

Корреспонденты и фотокорреспонденты:
Д.В. Шарапова (СД №2)
А.В. Большакова (СД №7),
Н.С. Тарабукина (СД №7),
Д.О. Кузнецова (СД №9),
С.Р. Течуешева (СД №9).

Контактная информация:
Адрес: г. Санкт - Петербург,
ул. Бассейная д. 8
Телефон приёмной: 369-93-80
Факс приёмной: 369-01-08
E-mail: info@msg-spb.ru